



老人福利服務





簡報大綱

桃園市政府社會局簡介

老人福利-經濟補助/津貼

老人福利-服務方案

問與答



認識桃園市政府社會局

• 組織架構：

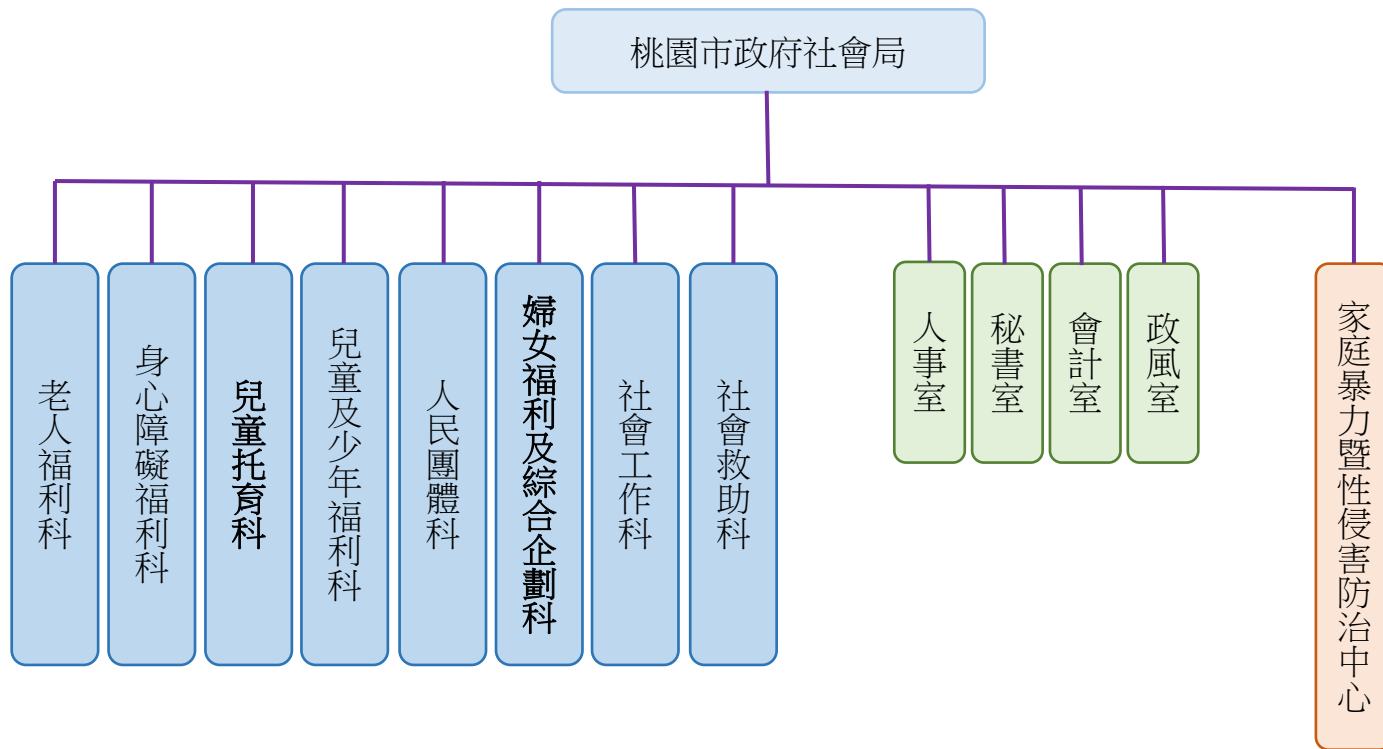

組織說明：

一、社會局設有八科四室：人民團體科、老人福利科、身心障礙福利科、兒童及少年福利科、社會工作科、社會救助科、兒童托育科、婦女福利及綜合企劃科、人事室、秘書室、會計室、政風室。

二、社會局所屬二級機關：桃園市家庭暴力暨性侵害防治中心。

認識桃園市政府社會局

社會局老人福利科

- 業務職掌：老人有關之權益維護、福利服務、文康休閒、長期照顧、社區照顧及相關機構之監督與輔導等事項。
- 地址：桃園市桃園區縣府路1號6樓
- 電話：03-3322101分機6411-6418、6461-6463
- 網站：<http://sab.tycg.gov.tw/>



社區照顧關懷據點



老人福利-經濟補助

(一)65歲以上老人健保自付額補助

- **申請資格**：65歲以上(原住民年滿55歲以上)設籍並實際居住本市滿1年(最近1年內居住國內時間累計需滿183天)，綜合所得稅稅率未滿20%者(含納稅義務人)。
- **補助內容**：基於便民考量，民眾無須提出申請，由社會局比對符合補助條件之老人，逕送健保署辦理減免作業，每人每月最高補助**749元**。
- **洽詢單位**：
名稱：社會局老人福利科
電話：03-3322101分機6461



每年9月推出一系列
樂活重陽季活動

老人福利-經濟津貼

(二)重陽敬老禮金

- **申請資格：**重陽節當日已滿65歲之桃園市民，或已滿55歲之原住民，並設籍本市6個月以上且有居住事實者。
- **補助內容：**
 - 1.未滿99歲者，每人發放2,000元。
 - 2.年滿99歲以上者，每人發放2萬元。
- **申請單位：**戶籍所在地各區公所社會課
- **洽詢單位：**

名稱：社會局老人福利科
電話：03-3350598



蔡英文總統及鄭文燦市長拜訪楊梅區人瑞長輩

老人福利-經濟津貼

(三)老年市民三節禮金

- 申請資格：凡年滿65歲之桃園市民，或已滿55歲之原住民，設籍本市6個月以上且有居住事實者。
- 補助內容：發給每人每節(春節、端午節、中秋節)2,500元。
- 申請單位：戶籍所在地各區公所社會課
- 洽詢單位：

名稱：社會局老人福利科

電話：03-3350598



老人福利-經濟補助

(四)老人及身心障礙者乘車補助(桃園市市民卡-敬老愛心卡)

- **申請資格**：設籍並實際居住桃園市且年滿65歲以上之市民，或領有身心障礙證明(手冊)之市民。
- **補助內容**：每月享有社福點數800點補助(設籍復興區每月補助1,000點)，補助搭乘社會局簽約之公車路線、桃園機場捷運、愛心計程車部分車資，亦可折抵本市國民運動中心運動設施及場地租借費用、市立游泳池入場費用。
- **洽詢單位**：各區公所社會課





老人福利-服務方案

(一)老人裝置活動假牙補助

• 申請資格：

(一)一般戶老人：桃園市年滿65歲以上長者及55歲以上原住民，需設籍本市1年以上，且實施期間仍設籍本市。

(二)中低收入老人：設籍本市年滿65歲以上或年滿55歲以上原住民，經醫師評估缺牙，影響咀嚼功能需裝置活動假牙，並符合下列條件之一：

- 1.列冊低收入戶、中低收入戶。
- 2.領有中低收入老人生活津貼。
- 3.經各級政府全額補助收容安置。
- 4.經各級政府補助身心障礙者日間照顧及住宿照顧費用50%以上。



老人福利-服務方案

(一)老人裝置活動假牙補助

- 服務內容：全口4萬元、半口2萬元、部分1萬5000元。
(經本市合約牙科醫療院所評估及送件審查通過後，才能補助裝置)
- 洽詢單位：
 - 1.一般戶老人裝置活動假牙補助：
名稱：衛生局
電話：03-3368556
 2. 中低收入老人裝置活動假牙補助：
名稱：社會局老人福利科
電話：03-3350598

老人福利-服務方案

(二)長期照顧服務

• 申請資格：

(一)經桃園市長長期照顧管理中心評估失能，實際居住於桃園市，且符合下列情形之一者：

- 1.年滿65歲以上老人
- 2.55至64歲原住民。
- 3.領有身心障礙者手冊(證明)。
- 4.50歲以上失智症者。

(二)未接受機構收容安置、重病住院看護補助、身心障礙者臨時及短期照顧服務或其他照顧費用補助者。



認知休憩站揭牌及《失智症照顧通》發表

老人福利-服務方案

(二)長期照顧服務

• 服務內容：

- 1.提供居家服務、日間照顧、老人營養餐飲服務、長照機構服務、交通接送、輔具購買及居家無障礙環境改善補助等。
- 2.各項服務補助內容可參考衛生局長期照顧管理中心網站或社會局網站。

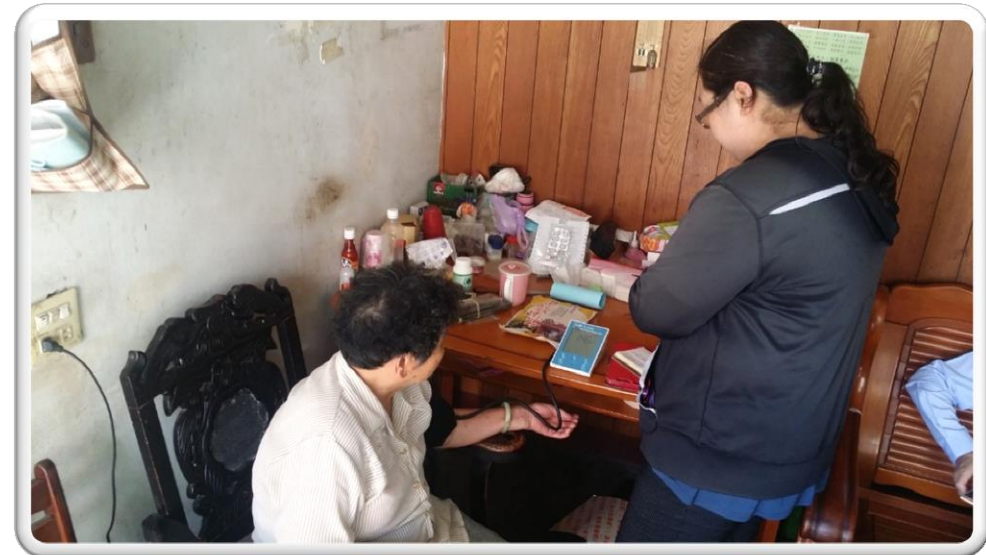

緊急急救服務維護獨居長輩的居家安全



老人福利-服務方案

(二)長期照顧服務

• 申請單位：

名稱：桃園市政府衛生局長期照顧管理中心

地址：桃園區縣府路55號1樓

長照服務專線：1966(前5分鐘免費)



民眾可親洽以下任一受案窗口提出申請：本市各區公所、衛生所、各醫院出院準備服務等。亦可上網至桃園市政府「桃園網路E指通」申請。



社區整體照顧模式的「巷弄長照站」，提供延緩失能服務

老人福利-服務方案

(三)預防走失愛的手鍊

- 申請資格：
 - 1.設籍本市有走失之虞之身心障礙者(智能障礙者、失智症者、慢性精神病患、自閉症者)。
 - 2.設籍本市有走失之虞之老人。
- 服務內容：提供有走失之虞者走失時，能利用手鍊上編號，快速查出走失者身分，以便通知聯絡人。
- 申請單位：各區公所社會課(可跨區收件)
- 洽詢單位：

名稱：社會局老人福利科
電話：03-3350598



手鍊上的編號可快速查出走失者身分



老人福利 問與答

一、請問家裡有失能長輩想申請長照服務，要怎麼申請呢？

答：桃園市長期照顧服務單一申請窗口《長照服務》專線1966。

二、桃園市補助老人健保自付額，是否需提出申請？

答：民眾無須提出申請，由社會局比對符合補助條件之老人，送健保署辦理減免作業。





老人福利 問與答

三、我已經先購買了輔具，可以申請補助嗎？

答：申請輔具補助前，需先經本市府衛生局長照管理中心評估失能等級，已函發核定函，並提供申請項目之輔具評估報告書(部分給付項目不須提供)，已先購買者，無法申請補助。

四、敬老愛心卡之乘車補助點數額度為多少？

答：桃園市市民卡-敬老愛心卡之乘車補助點數為每月800點；考量復興區位處偏遠，設籍該區民眾之乘車補助點數則增加至每月1,000點。



老人福利 問與答

五、申請預防走失愛的手鍊及敬老愛心卡可否跨區？

答：可以跨區申請，請至本市各區公所社會課辦理。

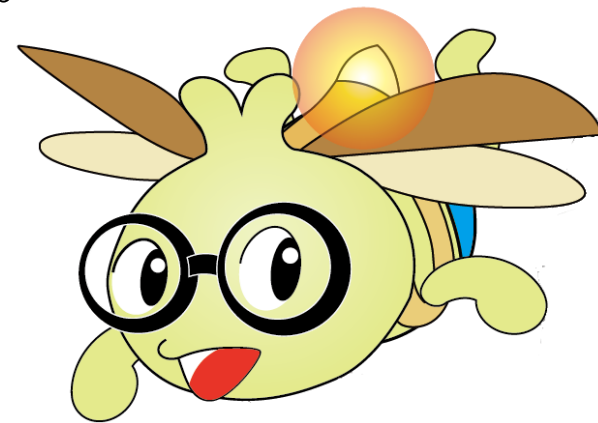

RUN 伴Taiwan2017桃園
場失智症宣導



重陽節表揚長青及敬老楷模



文康休閒巡迴服務專車走入
社區提供諮詢服務